't Glij-IJzer



Nummer 83
juni 2005

WEBSITE: ***WWW.IJSCO.COM***

E-MAIL: ***MAIL@IJSCO.COM***

seizoen 2004/2005
opgericht 1985

loonen

BRILLENMAKERS



LOONEN BRILLENMAKERS,
ARENDSTRAAT 37,
4901 JJ OOSTERHOUT.
TELEFOON (0162) 454639

Het hele jaar door schaatsen van:

VIKING - BAUER - NIJDAM

*En nog diverse andere merken.

* Noren (zowel klapschaats als traditioneel)
* IJshockey schaatsen
* Kunst-rijdschaatsen
* Botjes
* IJshockey sticks en pucks

LINBERG
Uw Specialist voor:

Caravan - Camping - Outdoor - Wintersport

WWW.LINBERG.NL

Rijksweg 231 * 5124 NA Molenschot * Tel. 0161-411246

COPY VOOR HET VOLGENDE NUMMER INLEVEREN
BIJ DAVID DE BRUIN
VÓÓR 29 AUGUSTUS 2005

IJSBAAN Elskens, Elskensweg

Openingstijden

Weekend: 10.00 - 17.00 uur — Door de week: 14.00 - 17.00 uur
19.00 - 22.00 uur — 19.00 - 22.00 uur

Schoolschaatsen: In overleg tussen 10.00 en 13.00 uur.

* Het noren uur is alleen voor leden

Toegangsprijzen : t/m 12 jaar € 1,- vanaf 13 jaar € 2,-

IJSCO-Leden : gratis toegang tot de Ijsbaan.

"SNS Baan" [Skeeleren], Terheijdenseweg, Breda

Openingstijden

Vrijdag 19.00 - 21.00 Zaterdag 09.30 - 11.00

De baan is alleen toegankelijk voor leden in het bezit van een geldig abonnement van IJSCO, Ballangrud of de Striene.

Dragen van een **helm** is verplicht. Elleboog-, pols- en kniebeschermers worden dringend geadviseerd. Vrijdag's is er tegen een kleine bijdrage vanuit IJSCO ondersteuning aanwezig. **IJSCO-Leden: gratis toegang tot de Skeelerbaan.**

SKEELER-LESSEN OP DE WARANDE

Iedere maandagavond tussen 18.30 en 20.30 uur
Van april tot en met september / behalve in de zomervakantie van het basisonderwijs.

Samen Skeeleren

Iedere woensdag vanaf SCO Parkeerterrein om 19.00 uur. **IJSCO-leden gratis deelname**
Informatie bij Frans van Leijsen tel.: 426767

Zaaltraining

Woensdagavond: 21.00 - 22.00 uur. Gymzaal Lievenshove"", Bredaseweg 140.
Deelaname: € 45,- per winterseizoen.

Wielrennen

Dinsdagavond om 19.00 uur bij "**de Fiets**" aan de Beneluxweg **IJSCO-leden**
Zondagmorgen om 9.00 uur bij de Warande aan de Bredase weg. **gratis deelname**

Bostraining

Donderdagavond parkeerterrein bij de Warande aan de Bredaseweg
April en september: 19.00 uur Mei tot en met augustus: 19.30 uur

SPAARSELECT Kunstijsbaan Breda

Maandagavond en Vrijdagavond == IJSCO-avond.
Van 18.15 - 19.45 uur

Voor alle activiteiten geldt: Lidmaatschap verplicht. Abonnement verplicht.

Ledenadministratie: tel. 42 66 24

***Lidmaatschap** geldt van 01-12 tot en met 30-11*

Als u lid wordt tussen:	betaalt u:				
01-03 tot 01-12	Individueel	€ 8,-	Gezin*	€	16,-
01-12 tot 01-06	Individueel	€ 9,-	Gezin	€	18,-
01-06 tot 30-11	Individueel	€ 8,-	Gezin	€	16,-
En bij ijs	Individueel	€ 16,-	Gezin	€	32,-

gezin is ouder(s) + kind(eren) tot 18 jaar.

Rabobank: 13.99.10.220 Postbank: 5734191

BESTUUR	Algemeen	mail@ijsco.com	
Dagelijks bestuur:			
voorzitter:	VACATURE		
Waarnemend:	David de Bruin		
secretaris:	Toine van Wezel	secretaris@ijsco.com	
	Leijsenstraat 3	4901 PC Oosterhout	0162-429602
penningmeester:	Johan Geurts		
	Brechtenstede 24	4847 EG Teteringen	076- 5811027
Algemeen Bestuur			
public relations:	David de Bruin		
	Weidebeemd 7	4907 GP Oosterhout	0162-456917
TC Schaatsen:	Henk Nuninga	schaatsen@ijsco.com	
	Herendam 133	4908 AP Oosterhout	0162-432304
TC Skeeleren:	Frans van Leijsen	skeeleren@ijsco.com	
	Mathildestraat 26	4901 HC Oosterhout	0162-426767
ijsmeesters:	Anton Rombouts		
	Bronkhorst 21	4901 DC Oosterhout	0162-426624
Adviesleden:			
notulist:	VACATURE		
website:	Johan Goedegebuure	webmaster@ijsco.com	
	Bronkhorst 40	4901 DD Oosterhout	0162- 428409

Redactie:
VACATURE
David de Bruin Weidebeemd 7 4907 GP 0162-45 69 17
Hoofdtrainer
Nico. Garritsen Fort 2 Breda 4813 AJ 076 514 24 37
Aanmelden nieuwe leden:
Ledenadministratie: Miriam Rombouts
Bronkhorst 21 4901 DC Oosterhout 0162-426624



desktop publishing & klein offset

Drukkerij:
Charles Petitweg 37-6
4827 HJ Breda
Tel.: 076 - 571 83 00
Fax: 076 - 571 84 00
E-mail: drukkerij@emzet.demon.nl

offsetdrukkerij:
zakelijk drukwerk, strooifolders, periodieken, enz.

Digitaal:
kopieer- en printservice *(zw/w en kleur tot A3)*
DTP faciliteiten - digitaal printen, enz.

van floppy tot copy

U IN HET BESTUUR?
IN ÉÉN VAN DE TC'S OF EEN ANDERE IJSCO-WERKGROEP?

U wilt deelnemen aan activiteiten van IJSCO. De één kiest voor skeeleren, de ander voor fietsen, bostraining en van de winter voor schaatsen en/of zaaltraining. Deelnemen is leuk!
Er gaat echter heel wat aan voorbereiding vooraf alvorens u kunt mee doen aan één van de activiteiten van IJSCO. Daarvoor zijn veel vrijwilligers nodig en daar is altijd een tekort aan.
Ook IJSCO is steeds weer op zoek naar mensen die niet alleen willen deelnemen aan activiteiten maar daarnaast bereid zijn een beetje van hun vrije tijd in te zetten om zo voor zichzelf en voor anderen voor continuïteit van de vereniging te kunnen zorgen.
Het bestuur bijvoorbeeld, dat ongeveer 6 x per jaar bijeen komt op maandagavond, zoekt 4 leden om bestaande vacatures in te vullen en om vast ingewerkt te worden in de vacatures (2 in getal) die op korte termijn komen. Het kost u, afhankelijk van de functie die u bekleden gaat, van een paar uur per maand tot een paar uur per week. Het mooie ervan is dat u op deze wijze niet alleen deelneemt aan activiteiten, maar ook een bijdrage levert om deelname aan .... voor u en anderen voor nu en in de toekomst mogelijk te maken.
Ook binnen de TC-Skeeleren, de TC-schaatsen, de werkgroep die voor onze natuurijsbaan zorgt, de werkgroep kassa (voor als de ijsbaan open gaat) en de werkgroep public relations (clubblad, website, sponsering) zijn altijd nieuwe vrijwilligers nodig en van harte welkom.

Onthoudt één ding: Zonder vrijwilligers – Geen IJSCO.

Denk mee over de toekomst van uw eigen vereniging. Heeft u kritiek? Prima! kom dan mee denken en werken door in het bestuur of één van de werkgroepen te gaan zitten om zo uw eigen kritiek te elimineren.

WIJ WILLEN U / JOU ER GEWOON BIJ HEBBEN!

Belangstelling?
Neem gewoon even contact op met één van de volgende bestuursleden:
Johan Geurts: 076 - 5811027, Toine van Wezel: 0162 - 429602 of David de Bruin: 0162 - 456917.

Een vergadering bijwonen om te kijken wat het inhoud verplicht u niet om deel uit te gaan maken van ....., maar geeft u wel een indruk hoe het er bij IJSCO aan toe gaat.

Uw waarnemend voorzitter,

David de Bruin.

AZZURI

wieler, skeeler- en schaatsspecialist

Voor professional en liefhebber

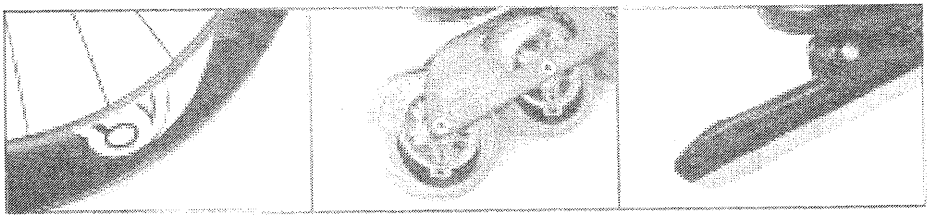

Voor een goed advies en al het onderhoud
en reparaties aan uw schaatsen, skeelers,
of race- en ATB-fiets.

AZZURI Roosendaal
Niepensestraat 72
4701 CX Roosendaal
(0165) 55 24 83

AZZURI Breda
Terheijdenseweg 506
4826 AB Breda
(076) 587 05 55

www.azzuri.nl

2E LUSTRUM ELECTROWORLD SKATE- EN SKEELERTOCHT TE BOEKEL OP ZATERDAG 20 AUGUSTUS.

Op zaterdag 20 augustus wordt in Boekel voor de 10e keer de Electroworld Skate- en Skeelertocht gehouden.
De Stichting Schaats- en Skategroep Boekel die deze tocht organiseert zal er alles aan doen om er dit jaar een feestelijke tocht van te maken.
Ook dit jaar wordt de Electroworld skate- en skeelertoertocht weer georganiseerd onder auspiciën van de Skatebond Nederland op zaterdag 20 augustus a.s.
Evenals in voorgaande jaren zijn de afstanden weer 40, 60, en 100 km.
Om veiligheidsredenen is er voor gekozen om de deelnemers aan de 60 en 100 km tocht (pelotonstocht) te laten starten om 10.00 uur en de deelnemers aan de 40 km tocht (vrije tocht) te laten starten om 10.30 uur.
Ten opzichte van voorafgaande jaren is aan het parcours niets veranderd.
De 60 en 100 km pelotonrijders gaan van het sportpark door het dorp Boekel naar Venhorst en vervolgens via St Hubert,(1e verzorgingspost) via Beers, Haps, Rijkevoort naar de grote verzorgingspost te Ledeacker. Daar splits het peloton zich.
De 60 km rijders gaan via St Anthonis, Elsendorp, Venhorst terug naar Boekel.
De 100 km rijders gaan via St Anthonis, Oploo, Overloon. Merselo(verzorgingspost), IJsselstein de Rips(verzorgingspost), Elsendorp,Gemert terug naar Boekel.
De 40 km rijders skaten een vrije tocht als verkeersdeelnemer en worden vanaf het sportpark door het dorp Boekel begeleid naar de Peelstraat. Vanaf dit punt kan iedereen op eigen tempo de routeborden volgen. De tocht gaat via Venhorst, Landhorst naar de grote centrale verzorgingspost te Ledeacker en dan vervolgens via St Anthonis, Elsendorp, Venhorst terug naar Boekel.
Op drukkere kruisingen zijn verkeersbegeleiders aanwezig. Het zijn mooie routes met een goed tot zeer goed wegdek. Landschappelijk zijn het mooie tochten.
Inschrijven is mogelijk tot 15 minuten voor de start in de kantine van de Tennisclub Boekel; deze wordt vanuit het dorp met pijlen aangegeven.
Inschrijfkosten: € 7,50 inclusief daglicentie, licentiehouders € 5,00.
Jongeren tot 14 jaar € 5,00 inclusief daglicentie. Jeugdlicentiehouders € 2,50.
Bij de inschrijving ontvangt men een lot voor deelname aan een gratis loterij. De trekking vindt plaats tijdens de tocht. Na afloop van de tocht kan men zijn prijs in ontvangst nemen en ontvangt iedereen een mooie bruikbare herinnering.
Voor verdere informatie:
Harry Opsteen: tel. 0492-323217 e-mailadres: h.opsteen@chello.nl
Jos Jansen : tel. 0492-322496 e-mailadres: jawaboekel@hetnet.nl
Speciale toertocht voor gezinnen en de beginnende skater.
Naast de tochten over de lange afstanden gaan we dit jaar ook een tocht organiseren speciaal voor gezinnen en voor de beginnende skater. Deze tocht gaat vanaf het sportpark over het fietspad richting Venhorst en weer terug naar het sportpark: totale afstand 7 kilometer. Deze afstand kan naar keuze meerdere keren worden gereden. Aan het einde van de fietspad (hoek Telefoonstraat) is een verzorgingspost. Na afloop is er voor iedere deelnemer een attentie.
Deelname aan deze tocht is voor eigen risico.
Nadere informatie volgt via www.skeelergroep.nl.

VERSLAG VAN DE 7E KONINGINNETOCHT OP 30 APRIL 2005

INLEIDING

Prachtig weer op de Koninginnedag. Dat nodigt uit om te gaan skeeleren in Oosterhout en omgeving. Dat hebben er dan ook heel veel gedaan.



In totaal kwamen 137 deelnemers uit heel het land voor de pelotonstochten, de vrije tocht en de mini-Elfstedentocht naar Oosterhout.
Voor de tweede maal vertrokken de verschillende tochten vanaf SCO, dicht bij onze natuurijsbaan De Elskens. Vanaf 9.00 uur werd de inschrijving opengesteld en was het ook meteen topdrukte in de kantine van gastvrij SCO.

TOERKEI ZUID-NEDERLAND

Aangezien de Koninginnetocht de eerste tocht is in de regio Zuid van de Skatebond Nederland, werd er vandaag de zogenaamde (laatste) Azzurri Toerkei uitgereikt aan de toertochtrijders die in 2004 de meeste kilometers in het district Zuid afgelegd hebben, het liefst natuurlijk niet over keien maar over zoevend asfalt.
Bij de dames waren de winnaressen Trudy van der Graaff uit Oss en Lividia Frijters, en bij de heren was dat Cees Frijters (jawel, vader van..) uit Roosendaal. De prijzen werd uitgereikt door Toine Andernach onder het toeziend oog van Ger Jans, SBN-toercoördinator voor het district Zuid en de secretaris van IJSCO, Toine van Wezel.
Vanaf volgend jaar heet deze prijs de Brün-Toerkei, genoemd naar de sponsor voor het district Zuid, Jan de Bruin uit Heumen.



RONDJE DEN HOUT

Om 10:00 uur vertrokken zo'n 62 deelnemers voor de ronde van 20 kilometer. Voorfietser Frans van Leijsen gaf de route aan, gevolgd door de voorrijdauto, ter beschikking gesteld door autobedrijf Wahl uit Oosterhout.
In een fors tempo ging het over het gladde asfalt via de Antoniusstraat naar

Oosterheide. Daarna reden we richting Teteringen en achter camping de Katjeskelder en de Vrachelse Heide langs, om via de bosrijke omgeving van De Meerberg het Markkanaal over te steken bij 'Kopske. Onder prima motor-begeleiding gleden we als het ware Den Hout binnen. Even was er commotie doordat we in een fuik van reden van een versierde stoet met fietsertjes, maar al gauw reden we door de vele vlaggen en wimpels en het vele applaus in een voortreffelijke stemming weer terug in de richting van Oosterhout. Bij SCO aangekomen was er ruim voldoende verzorging te krijgen bij de vrijwilligers in de kramen, zoals banaan, chocola, peperkoek en frisdrank.



RONDJE PONT DUSSEN

Om 11:30 startte de tocht richting het pontje van Dussen. Via Raamsdonksveer ging het naar de brug bij Keizersveer. Daar moest het lastige fietstunneltje worden genomen, aangezien de route bovenlangs door wegwerkzaamheden niet te berijden was. Gelukkig kwam iedereen heelhuids het tunneltje weer uitgereden, en ging het aan de noordkant van de Maas verder. Door de polder ging het met een lekker zonnetje op de helm heel voorspoedig. Over de Peereboom was een groep van 6 rijders door een valpartij minder fortuinlijk. Zij konden gelukkig allemaal mee verder en bij de verzorgingspost even verderop konden zij door de EHBO'ers nog extra geholpen worden. Na nuttiging van de krentenbollen, ligakoeken, bananen en frisdrank door iedereen, kon de gehele groep weer verder richting de pont.



Daar was het kort wachten, om even later voorzichtig het pontje op te rijden en vervolgens kon de groep van 69 skeeleraars, en begeleiders in het zonnetje genieten van de oversteek van De Bergsche Maas.

Na het verlaten van de pont gingen we op weg richting Sprang-Capelle. Over de hoge, smalle brug bij het Oude Maasje ging het in een lekker tempo over goed asfalt, onder de A59 door en daarna in Sprang-Capelle naar het HalveZolenpad. Dit is een prachtig pad van ongeveer 8 kilometer over wat vroeger het spoorlijntje voor de schoenindustrie van de Langstraat was. Een deel van deze spoorrails zagen we even voor Raamsdonksveer (als herinnering) langs het pad liggen. Aan het einde van het HalveZolenpad draaiden we af richting de rivier de Donge. Net voor het bruggetje over de Donge had een boer op de ochtend van Koninginnedag de weg nog even geplaveid met een dikke laag klei. Geheel

onverwacht mochten we hier dus het klûnen beoefenen over zo'n 150 meter in de grasberm. Na de brug over de Donge reden we terug door de Willemspolder, en daarna over de Oude Veerseweg naar SCO. Een mooie route van 40 kilometer, gereden met een lekker zonnetje en weinig wind.

RONDJE VLIEGVELD GILZE-RIJEN

Om half twee begon de groep van zo'n 46 skeeleraars aan de ronde van 53 kilometer. Een flink deel van de rijders had al 60 kilometer achter de wielen. Een behoorlijke uitdaging dus.Op deze Koninginnedag door de Willemspolder gingen we, voorafgegaan door onze voorfietsers Anton van Gaalen en Nico Garritsen, naar Oosteind. Een eerste lekke band voor Anton: snel repareren, inhalen en weer verder. In de polder met de vele kassen van tuinders, was het een hele grote Koninginnedagdrukte.Helaas viel de geluidsapparatuur in de voorrijdauto uit, waardoor de ondersteuning tijdens het eerste deel van de route achterwege bleef.



Via het fietspad van de Heistraat kwamen we al snel in Dongen, om daarna de Westerlaan richting Rijen te volgen, het Wilhelminakanaal over en over glad asfalt heel vlot rijdend met het Complete peloton.

Bij de bocht naar het Rijens Broek werd de weg smaller en slechter. Hier moest geritst worden. Dit liep niet zo goed af aan kop van het peloton. Bij de valpartij waren 6 rijders betrokken, waarvan er 2 niet mee verder konden. Door Henk van Rijthoven van onze Oosterhoutse EHBO-vereninging, werden zij naar de EHBO-post van het ziekenhuis in Oosterhout gebracht. Een gebroken sleutelbeen voor Gerrit van Vliet en een zwaar gekneusde schouder voor de William den Hollander was helaas het gevolg.

Het peloton kon bij de verzorgingspost bij restaurant Stad Parijs in Hulten even bijkomen van de schrik en de geleverde inspanning na 30 kilometer.Het tweede gedeelte startte met de passage door de mooie bossen tussen Hulten en Tilburg. We reden langs Amarant, en via een "lekker" stuk weg van het viaduct over de A58 (Tilburg – Breda) kwamen we aan de achterzijde van het vliegveld Gilze-Rijen. Rijdend langs de Molenschotse Heide en de al vrij drukke campings was dit ontspannenheid op en top.Op de Tilburgseweg naar Dorst werd het fietspad gevolgd: een lange, bont gekleurde, feestelijke slinger van skeeleraars gleed richting Dorst. Auto-voorrijder David de Bruin zag de slinger al snel Dorst binnenkomen rijden. Door de Seterse Bossen en de A27 overstekend, kwam het peloton ter hoogte van Oosterheide Oosterhout weer binnengereden. Het laatste gedeelte door vlaggend Oosterhout was de bekroning op deze pelotonstocht, met

voor een 35 deelnemers een totaal van 115 kilometer op deze Koninginnedag in 2005. Een knappe prestatie zo aan het begin van het seizoen, en een goede start voor de Brûn Toerkei-trofee van 2005.

VRIJE TOCHT

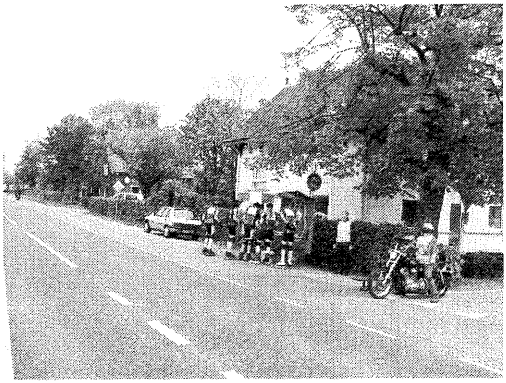

Een vijftigtal deelnemers aan de vrije tocht maakten hun ronde door de Oranjepolder in Oosterhout, via het 2000-monument van Raamsdonksveer, overstekend met behulp van onze verkeersregelaars. De wat meer geoefende reed ook nog even de Willemspolder in van Oosteind voor het maken wat extra kilometers. Iedereen rijdt daarbij in zijn eigen tempo, en dat maakt het zo leuk, ook voor de minder geoefende skater en skeeleraar. Daarbij koos de een voor de korte route van 7 km en de ander voor die van 16 km.
Daarbij koos de een voor de korte route van 7 km en de ander voor die van 16 km.
Er waren ook rijders die meerdere keren de tocht reden.
Een aardig anekdote is die van de twee dames (zussen) uit Raamsdonksveer. Zij namen van de inschrijftafel (onbedoeld) de route van 20 km mee die daar niet lag voor de deelnemers. Althans niet om mee te nemen.
De routebeschrijvingen voor de vrije tocht lagen ook op deze tafel. De dames gingen dus op pad met de route die zojuist door het peloton was gereden. Geruime tijd later kwamen ze terug met de vraag of ze de organisatie mochten spreken. Nou, dat kon hoor! Ze hadden een klacht!!! Ze waren nergens routebordjes tegen gekomen en de beschrijving was ook niet erg duidelijk. Toen dus bleek dat ze een routekaart van de 20 km pelotonstocht bij zich hadden en niet die van een vrije tocht waar ze eigenlijk voor waren gekomen, kon de stemming van de lichtelijk geïrriteerde dames al gauw omgezet worden naar wat meer vriendelijkheid. Zij waren het immers zelf die de verkeerde route mee hadden genomen. We hebben er naderhand wel hartelijk om moeten lachen.

MINI - ELFSTEDENTOCHT

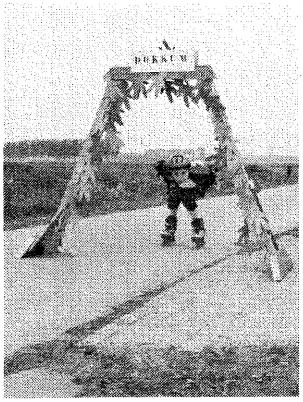

Goof Huijben maakte eigenhandig de hindernissen voor de mini-Elfsteden-tocht voor de jeugd. Indrukwekkende namen als Leeuwarden, Bolsward , Dokkum en Sneek werden gepasseerd, om te keren bij Bartlehiem en terug te rijden via IJlst en Workum. Na terugkeer in Leeuwarden kon een stempel gehaald worden om daarna nog eens opnieuw een Elfstedentocht te Rijden. Met elf stempels was de tocht volbracht. Dat het leuk was om nog veel meer stempels te verdienen, bleek wel door de vele Volhouders.

Na gedaan skatewerk was het voor de jongens en meisjes goed fris drinken en Liga eten.

Hierbij willen wij alle sponsoren, vrijwilligers, verkeersregelaars en in het bijzonder de motorrijders hartelijk bedanken voor hun inzet en hopen daarom dat jullie ook volgend jaar weer bij een of ander evenement van de partij kunnen zijn.

Namens de organisatie Koninginnetocht 2005,
Frans v. Leijsen, Jos Pompe, Chris Ras, en Jac Meeren.

DE EERSTE BIESBOSCHTOCHT VOOR SKATERS

Zaterdagochtend 11 juni 2005, de dag van de eerste (officiële) Biesboschtocht georganiseerd door IJs- en Skeeler Club Oosterhout beter bekend als IJSCO. Deze tocht werd gereden onder auspiciën van de Skatebond Nederland.

Alle routes zijn op vrijdag 10 juni nog drastisch gewijzigd door onverwachte weg werkzaamheden. De organisatie is desondanks met vereende krachten weer op orde gekomen, zodat er aan een dag met 130 km skaten en skeeleren langs schitterende landschappen, cultuur, stadjes en dorpen begonnen kon worden. Alle vrijwilligers, van administratief tot verkeersregelaar, inclusief de 7 motorrijders, zijn voor de laatste puntjes op de i druk in overleg, als om acht uur de eerste deelnemers zich al aan komen melden.
Het weer ziet er nog goed uit, tot ..... iets voor negen uur er enkele druppels vallen uit de onheilspellende donkere wolken boven Werkendam.



De deelnemers voor de eerste 30 km lieten zich desondanks niet ontmoedigen. De Burgemeester van Werkendam, de heer Hellegers, spreekt de Deelnemers Bemoedigend toe met de hoop dat het weer ons niet in de steek Laat. Na het startschot van de Burgemeester vertrekken de deelnemers, 45 in getal, enthousiast aan hun eerste kilometers. Deze tocht ging via het noordelijke deel van de Biesbosch over de dijken, langs de mooie rivieren en beken met veel verrassende momenten van onze mooie natuur zoals reigers, zwanen, buizerds, de variatie in gewassen, beelden van kreken, moerasgedeelten en nog veel meer.

Het eerste uur van de tocht wordt afgelegd in buien afgewisseld met af en toe een zonnestraatje en dus toch nog een beetje hoop. Direct na een korte pauze bij het Biesboschmuseum wordt er nog een korte heftige regenbui getrotseerd. Daarna breekt de lucht open en komen zowaar de zonnestralen door. Ondertussen blijkt het in Werkendam op de startlocatie 'Sportpark Kozakken Boys' droog te zijn gebleven. Nieuwe deelnemers hebben zich aangemeld voor de volgende route van 60 km over het land van Heusden en Altena. Het peloton rijdt met de zon en de wind in de rug over een droog geworden wegdek van de Bandijk terug naar Werkendam.

Na een korte pauze voor de deelnemers met eten en drinken vertrekt een nog groter peloton van 58 deelnemers aan het vervolg. Deze tocht leidde het peloton over de dijken langs de Afgedamde Maas, via het vestingstadje Woudrichem, Rijswijk, Giessen en Veen richting Wijk en Aalburg. Ook hier was de variatie in natuur en cultuur bijzonder. Alle elementen van ons Hollandse landschap kwamen in beeld, hiervoor werden de nodige (extra) meters met kinderkopjes en kilometers klinkers (door het nemen van een verkeerde afslag) getrotseerd. Na een welverdiende pauze in Wijk en Aalburg werd de route voortgezet langs de zuidelijke oever van de Bergsche Maas richting Waalwijk. Met het passeren van bruggen en sluizen was de tocht bijna compleet. Om een gevaarlijk stuk asfalt te omzeilen, werd er in Waalwijk via een berm van de weg naar het lager gelegen fietspad gekluund en de tocht voortgezet via Sprang-Capelle naar Dussen. De afdaling en de beklimming bij het veerpontje van Sprang Capelle-Dussen stelde de deelnemers voor het laatst hun vaardigheden in het remmen op de proef . De weergoden waren ons tijdens deze tocht goed gezind, de buien waren door de wind verdreven en de zon was rijkelijk aanwezig. In het laatste deel van de tocht moest het meest afgerekend worden met de wind. Netjes volgens schema werd de thuishaven van de Kozakkenboys in Werkendam bereikt.



De organisatie op de startplaats van de Kozakkenboys was ook een continue perfect lopende motor. De inschrijvingen, de verzorging van eten en drinken, de EHBO enz., werd perfect ingevuld door de vrijwilligers. Mede daardoor werd bij tussentijdse controle een zwartrijder gesignaleerd. Het ontbrak de vrijwilligers ook niet aan creativiteit. Op Spontane wijze werd de fiets van deze zwartrijder, voor iedereen herkenbaar, zorgvuldig ingepakt wat zelfs het peloton bij terugkomst niet was ontgaan.

De laatste route verliep via het zuidelijke deel van de Biesbosch naar Hank om vervolgens via Dussen, midden door het land van Heusden en Altena na 40 km de dag af te sluiten in Werkendam.
Ook hier moesten we door de gewijzigde route wat meer hindernissen nemen dan dat we als organisatie hadden voorzien. Zo kwamen we bijvoorbeeld al rijdend over de Sasdijk in Werkendam een aantal keren de gevaarlijke stukken asfalt tegen die een paar dagen eerder waren uitgefreesd t.b.v. de verkeersdrempels die de gemeente daar gaat aanbrengen. Goed voor het gemotoriseerde verkeer maar niet voor skaters en skeeleraars! Even later kwamen we uit bij een door een rijschool (met pionnen) uitgezet parkoers waar een motorrijder zijn bijzondere rijvaardigheid aan het testen was. Op dat moment moesten we zelf met zijn allen in de remmen. Vlak daarna bij datzelfde punt moesten we ook nog met z'n allen (inclusief motoren) door een nauw fietssluisje. Onderweg was het goed te merken dat een aantal deelnemers al ruim over de 100 km grens van deze dag waren gekomen. Asfalt, wat kwalitatief een stuk minder is en waar men aan het begin van een dergelijke dag niet over klaagt, is op dat moment de boosdoener. Met zoveel kilometers in de benen is slecht asfalt en de in kracht toegenomen wind niet prettig meer. Wanneer men dan even later weer over perfect asfalt rijdt, is al dit leed Weer gauw verleden tijdens In Dussen hadden we bij Hotel-Restaurant de Koppelpaarden onze laatste verzorging van deze dag. Bij het binnenrijden van Werkendam stond de zon hoog aan de hemel toen na in het totaal 130 km te hebben geskeelerd, het peloton met zijn 38 deelnemers bij Kozakkenboys arriveerde.



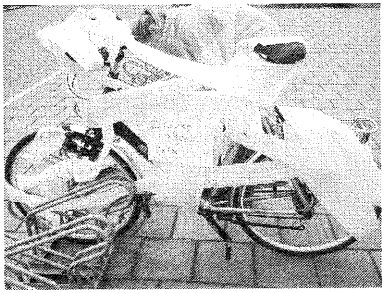

Naast de pelotonstochten zijn er ook vrije tochten van 8, 15 en 20 km door 30 deelnemers verreden. Ook zij waren verrast door de variatie van de landschappelijke kwaliteiten in de omgeving van Werkendam.

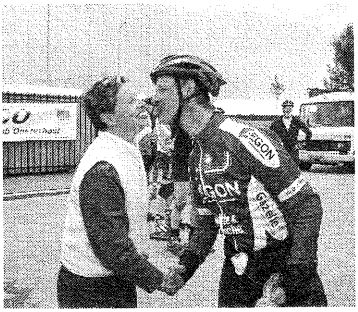

Met een totaal van 90 deelnemers, 19 vrouwen en 71 mannen, zijn er in het totaal 6756 kilometers gereden op de skeelers.

Mede door de ondersteuning van de vele vrijwilligers, zoals de mensen op locatie, de verkeersregelaars t.b.v. de vrije rijders, de 7 verkeersregelaars op de motoren die de veiligheid van het peloton verzorgden en het busje compleet geleverd met chauffeur (Peter) van toekomstig sponsor MB-Witgoed uit Oosterhout die mee reed als voorrijd/geluidsauto, de EHBO afd. Oosterhout is deze eerste (officiële) editie van de Biesboschtocht vanuit de gemeente Werkendam een succes gebleken.



Speciaal bedanken we de mensen van Kozakkenboys die voor de tweede keer op rij hun accommodatie beschikbaar stelden om van daaruit te kunnen vertrekken. Zonder hun gastvrijheid was deze tocht niet mogelijk geweest.
Er is al toegezegd dat we ook in 2006 weer van harte welkom zijn.
IJs en weder dienende hebben wij dit aanbod natuurlijk gelijk geaccepteerd en hopen volgend jaar een zo niet nog beter traject uit te kunnen zetten voor de tweede editie van de Biesboschtocht.

IJSCO staat garant voor skateplezier. Volgende week zal er op vrijdagavond 24 uni een volgende editie van de Nightskates in Oosterhout in de vorm van de MidSummerNightSkate gehouden worden.

De Nightskate op vrijdag 24 juni vertrekt om 21.00 uur vanaf het parkeerterrein bij MacDonald's aan de Beneluxweg in Oosterheide, Oosterhout. Graag minimaal een half uur voor aanvang aanwezig voor inschrijving, etc.

Alle informatie hierover kunt u vinden op de website www.ijsco.com
of mail naar skeeleren@ijsco.com

SCHAATSLESSEN EN TRAININGEN IN HET KOMENDE WINTERSEIZOEN

Nu we aan het skeeleren, fietsen en lopen zijn moeten/mogen we ook alweer aan het ijs gaan denken. Het komende schaatsseizoen is er weer volop gelegenheid om bij IJSCO te schaatsen. Op elk niveau bieden wij u trainingen en lessen aan.

Voor onze jeugd op de binnenbaan (60x30 meter)
Op maandag en op vrijdagavond kunnen zij weer onder gediplomeerde trainers les krijgen. Wij willen elke avond met gedifferentieerde groepen gaan werken.
De binnenbaan is ideaal voor de jeugd. Ze kunnen daar bochten zowel links- als rechtsom trainen en veel oefenen in spelvormen. Ook is het aanleren van bochten op een kleinere baan veel effectiever dan op de 400 meter baan. De veiligheid en het overzicht is op de binnenbaan voor deze kids ook beter gegarandeerd.

Voor de oudere jeugd en de volwassenen is er de 400 meter baan.
Op deze 400 meter baan geven we op drie niveaus training. Van volledig beginner tot gevorderde schaatser komt hier aan zijn trekken. Naast de techniek besteden wij ook aandacht aan het conditionele aspect. Plezier en resultaat moeten bij ons hand in hand gaan. Met individuele wensen van de schaatsers wordt rekening gehouden. We raden zeker de ouders die de kinderen brengen aan om ook zelf les te gaan nemen. Het is zonde van de tijd om in het schaatscafé te wachten. Neem dus zelf les.Je hebt er zeker geen spijt van. En komt er deze winter natuurijs dan is het helemaal genieten!

Wedstrijdschaatsers
Om deel te nemen aan de wedstrijden, deze worden ieder weekend gereden, moet je een KNSB-licentie hebben. De trainingen worden op dinsdag en donderdag gegeven. De schaatsers die één wedstrijdtraining nemen worden verzocht zich voor de dinsdagavond op te geven. Dan kunnen we een groter aantal niveaugroepen maken. Dit in samenwerking met de schaatsverenigingen de Striene, Ballangrud en de Poel.

Marathonschaatsers
Voor deze groep is er op de maandagavond een training. Dit is van ca. 21.30 – 23.00 uur. Ook hier is een licentie verplicht. De marathonschaatsers zijn onderverdeeld in verschillende leeftijdscategorieën en in dames en heren. De trainingen worden in niveaugroepen gehouden. Met een licentie kun je meedoen aan de wedstrijden in Breda, Eindhoven en Geleen. Wil je lang en liefst snel rijden dan is een goede schaatstechniek zéér belangrijk. Dit aspect komt dan ook uitgebreid aan de orde op deze trainingen. Naast deze training is het verstandig om op de recreatie uren ook nog wat aan je schaatsconditie te werken. Eén training in de week is te weinig om een marathonwedstrijd (40 tot 60 ronden) te rijden. Het is overigens natuurlijk niet verplicht aan die wedstrijden mee te doen. Voor de veiligheid is het verplicht hier met scheenbeschermers te rijden. We verwachten dat dit jaar een groter aantal aanmeldingen voor deze training. Onze vereniging heeft zoveel goede toerrijders die moeten de overstap naar het marathon rijden eindelijk maar eens gaan maken zodat de IJSCO-trein kan gaan rijden.
Over de kosten en opgave voor deze trainingen volgt nog nadere informatie.
Het is van belang dat je nu al gaat nadenken over het komende schaatsseizoen. We willen je nog onder de aandacht brengen dat de maandagavond over het algemeen een rustiger lesavond is dan de vrijdagavond. Denk hierover na met je aanmelding.

Wat betreft schaatsen en aanschaf van schaatsen: laat je hierover eventueel adviseren door één van de trainers. Er is zoveel te koop (veel goed 2e hands materiaal via de websites van de verschillende schaatsverenigingen).
Tot slot: kom straks goed beslagen ten ijs, dan maken we er weer een gezellig en sportief seizoen van. **Vragen? Bel me gerust. Tel.: 076-5142437.**
Nico Garritsen

NIEUWS VAN DE T.C. SCHAATSEN

01. PUPILLEN TRAININGSGROEP BREDA

Na het smelten van het ijs ontdooien met het betere weer ook de meeste skaters en skeeleraars onder onze jonge IJscootjes. Mooi dat het daar ook gesmeerd loopt. Toch moet je even verder kijken dan je neus lang is, want als je in oktober tijdens onze cluburen weer les wilt volgen moet je snel verder lezen bij Clubuur IJSCO. Dus in gedachten even de skates uit en de schaatsen aan, want bij IJSCO zijn de voorbereidingen al weer begonnen voor het schaatsseizoen 2005-2006.
En daarna weer veel plezier met skaten!

02. GEWESTELIJKE TRAININGSGROEP BREDA

Heb je er 1, krijg je er 2! Oftewel weer feest in de IJSCO-gelederen. In het vorig clubblad schreef ik nog "om zo'n talent kan het gewest bijna niet meer heen zou ik zeggen" en ik had het daarbij over Bart van Wanrooy. Nou, dat hebben ze dus inderdaad niet gedaan en hebben we in het nieuwe seizoen maar liefst twee schaatsers van IJSCO in de selectieploeg van Gewest Brabant/Limburg. Ook Daan Rottier is nl. opnieuw uitgenodigd en ook hij zei uiteraard geen nee. Voor onze kanjers betekent dit een pittig seizoen met o.a. de nodige trainingskampen. Maar ja, als je ooit een Nederlandse topper wilt worden moet je daar wat voor over hebben.
Daan en Bart, van harte proficiat! Het is jullie waanzinnig gegund!!!!

En om een schitterend seizoen nog eens extra feestelijk af te sluiten volgen op bladzijde 18 en 19 de beloofde clubrecords

N.B. Hou de brievenbus in de gaten, want binnenkort valt er weer belangrijk nieuws op de mat:
de hele aanvraagprocedure voor de gewestelijke training.

03. CLUBUUR IJSCO

Informatie voor het clubuur seizoen 2005-2006!
We gaan inmiddels al weer aan ons vijfde seizoen in Breda beginnen. Jaarlijks is het aantal mensen bij IJSCO op schaatsles alleen maar toegenomen en dat geldt ook voor de meeste andere verenigingen. Elk jaar wordt dan ook in onderling overleg met de andere verenigingen het aantal abonnementen verdeeld. We kunnen immers met het oog op de veiligheid niet onbeperkt schaatsers toelaten tijdens een clubuur. Daarnaast willen we het aantal schaatsers in een lesgroep niet te groot laten worden.
Daarom geldt net als vorig seizoen: Vanaf nu tot 1 augustus hebben degenen, die al eerder in een van de afgelopen vier jaar bij ons schaatsles hebben gehad, voorrang bij de inschrijving voor het clubuur van 2005-2006.
Na 1 augustus vervalt die voorrangsregeling. Heeft u nog nooit eerder les gehad bij IJSCO in Breda, dan kunt u zich ook vanaf nu inschrijven, maar u staat dan op de wachtlijst. De regel van wie het eerst komt... enz. blijft van toepassing, maar is nu uitgebreid met de voorrangsregeling.
U ontvangt in september uw plaatsingsbewijs.

PR-TIJDEN SEIZOEN 2004 - 2005 (T/M 19 MAART 2005) + CR (= CLUBRECORD)

ET (schuingedrukt) = eerste tijd op deze afstand / BR = Baanrecord

Categorie Naam + Bredanr.	Afstand	Tijd	Datum	Plaats	aant. PR	CR	Datum	Wie
Pup. Jongens :								
	100m					13.30	1503 1997	Ramon Legrand
	300m					33.45	1303 1999	Sjoerd Commandeur
	500m					55.53	1702 2001	Bart v. Wanrooy
	1000m					2.00.50	1802 2001	Bart v. Wanrooy
Pup. Meisjes:								
Mirjam Rottier	100m	14.11	121204	BR.	1	14.07	0401 2004	Maaike v. Wanrooy
BR03028	300m	37.59	60305	BR.	1	35.97	2902 2004	Maaike v. Wanrooy
	500m	1:01.14	60305	BR.	5	57.06	1702 2001	Maaike v. Wanrooy
	1000m					2.08.33	2903 2003	Maaike v. Wanrooy
Amber Molenschot								
BR03030	100m	14.28	190205	BR.	3			
	300m	37.95	190205	BR.	1			
	500m	58.37	190205	BR.	4			
Jun. C Jongens:								
	100m					11.86	2903 2003	Bart v. Wanrooy
	300m					29.20	2311 2002	Bart v. Wanrooy
	500m					43.98	1603 2003	Bart v. Wanrooy
	1000m					1.30.68	2202 2003	Bart v. Wanrooy
	1500m					2.13.48	1303 2003	Bart v. Wanrooy
	3000m					4.38.10	2903 2003	Bart v. Wanrooy
Jun. C Meisjes:								
Maaike v. Wanrooy								
BR03016	100m	13.48	190305	BR.	2	13.48	1903 2005	Maaike v. Wanrooy
	300m	35.02	161004	BR.	1	35.02	1610 2004	Maaike v. Wanrooy
	500m	53.80	51204	BR.	3	53.80	0512 2004	Maaike v. Wanrooy
	1000m	1:51.43	51204	BR.	4	1:51.43	0512 2004	Maaike v. Wanrooy
	1500m	2:54.56	60305	BR.	3	2:54.56	0603 2005	Maaike v. Wanrooy
Jun. B Jongens:								
Bart v. Wanrooy	100m	11.04	190305	BR.	4	11.04	1903 2005	Bart v. Wanrooy
BR03005	300m	26.33	111204	BR.	2	26.33	1112 2004	Bart v. Wanrooy
	500m	41.50	120205	BR.	4	41.50	1202 2005	Bart v. Wanrooy
	1000m	1:24.33	120205	BR.	4	1.23.69	3101 2004	Daan Rottier
	1500m	2:06.67	60205	BR.	3	2:06.67	0602 2005	Bart v. Wanrooy
	3000m	4:29.52	20105	BR.	3	4:29.52	0201 2005	Bart v. Wanrooy
	5000m	7:41.23	220105	GEL.	1	7:41.23	2202 2005	BR GELEEN Bart
Wilbert Anijs	100m	14.06	40104	BR.	0			
BR03027	300m	34.42	40104	BR.	0			
	500m	50.99	190205	BR.	3			
	1000m	1:45.46	120205	BR.	1			
	1500m	2:43.84	190205	BR.	5			
Martijn Rottier	100m	13.89	110301	BR.	0			
BR03003	300m	37.40	11201	BR.	0			
	500m	51.58	190205	BR.	1			
	1000m	2.05.71	160302	BR.	0			
	1500m	2:43.31	190205	BR.	1			
Jun. B Meisjes:								
	100m					13.36	0401 2004	Maartje v. Woerkom
	300m					32.64	1102 2001	Annemarie v. Kerkhof
	500m					51.83	1802 2001	Annemarie v. Kerkhof
						51.83	0102 2004	Martha v. Gaalen
	1000m					1.47.50	1103 2001	Annemarie v. Kerkhof
	1500m					2.47.51	0703 2004	Maartje v. Woerkom

Categorie						aant.			
Naam + Bredanr.	**Afstand**	Tijd	**Datum**	Plaats		**PR**	CR	**Datum**	Wie
Jun. A Jongens:									
Daan Rottier	100m	10.92	111204	BR.		1	10.83	1903 2005	Mark Rottier
BR03002	300m	26.53	111204	BR.		2	26.53	1112 2004	Daan Rottier
	500m	41.13	191204	BR.		3	41.13	1912 2004	Daan Rottier
	1000m	1.23.69	310104	BR.		0	1.23.75	2311 2003	Mark Rottier
	1500m	2.06.15	20105	HV.		3	2.06.15	0201 2005	Daan Rottier
	3000m	4:26.92	120205	BR.		4	4:26.92	1202 2005	Daan Rottier
	5000m	7:46.66	120205	BR.		1	7.43.56	2902 2004	Mark Rottier
Mark Rottier	100m	10.83	190305	BR.		2			
BR03001	300m	26.81	40104	BR.		0			
	500m	41.89	20105	HV.		1			
	1000m	1.23.75	231103	BR.		0			
	1500m	2:07.63	90105	BR.		2			
	3000m	4.34.00	151103	BR.		0			
	5000m	7.43.56	290204	EHV.		0			
	10000	16.47.44	201104	BR.					
Jun. A Meisjes:									
Maartje van Woerkom									
BR03025	100m	12.56	190305	BR.		2	12.56	1903 2005	Maartje v. Woerkom
	300m	32.51	111204	BR.		3	32.00	0510 2002	Annemarie v. Kerkhof
	500m	48.82	120205	BR.		7	47.27	2903 2003	Annemarie v. Kerkhof
	1000m	1:39.42	120205	BR.		5	1:39.42	1202 2005	Maartje v. Woerkom
	1500m	2:32.45	120205	BR.		4	2:32.45	1202 2005	Maartje v. Woerkom
	3000m	5:23.72	120205	BR.		1	5:23.72	1202 2005	Maartje v. Woerkom
Martha v. Gaalen	100m	13.49	161004	BR.		1			
BR03009	300m	32.70	161004	BR.		1			
	500m	50.80	300105	BR.		1			
	1000m	1:46.77	300105	BR.		2			
	1500m	2:45.31	190205	BR.		3			
	3000m	6:02.17	120205	BR.		1			
NeoSen. Jongens:									
	500m						43.64	0802 2003	Ruben Rijken
	1500m						2.22.19	1611 2002	Ruben Rijken
NeoSen. Meisjes:									
Annemarie v. Kerkhof									
BR03006	100m	12.15	190305	BR.		1	12.15	1903 2005	Annemarie v. Kerkhof
	300m	29.68	40104	BR.		0	29.68	0401 2004	Annemarie v. Kerkhof
	500m	46.30	140204	BR.		0	46.30	1402 2004	Annemarie v. Kerkhof
	1000m	1.36.97	10204	BR.		0	1.36.97	0102 2004	Annemarie v. Kerkhof
	1500m	2.31.63	140204	BR.		0	2.31.63	1402 2004	Annemarie v. Kerkhof
	3000m	5.29.83	150204	BR.		0	5.29.83	1502 2004	Annemarie v. Kerkhof
	5000m	9:52.49	191204	BR.		0	9:52.49	1912 2004	BR BREDA Annemarie
Senioren Heren:									
Reinout Visser	500m	47.95	231103	BR.		0	44.84	0902 2002	Hubrecht Janse
BR03018	1000m	1.36.81	220204	BR.		0	1.35.91	0112 2002	Bob Rasenberg
	1500m	2.28.05	200304	BR.		0	2.09.45	0902 2002	Hubrecht Janse
	3000m						8.44.04	1211 1989	Peter Pelsma
Senioren Dames:									
	500m						56.45	1703 1991	Janie Koster
	1000m						1.59.69	1703 1991	Janie Koster

IJSCO-clubkleding verplicht
Na positieve ervaringen van vorig seizoen gaan we door op de ingeslagen weg en wordt de IJSCO-fleecetrui verplicht gesteld tijdens de cluburen van IJSCO. Voor zowel trainers als deelnemers voortaan definitief goede herkenbaarheid. De nieuwe deelnemers hoeven alleen maar de maat te omcirkelen op het inschrijfformulier. In oktober wordt hij dan op de eerste lesavond uitgereikt. Met het overmaken/betalen van het lesgeld en ev. trui vragen we u te wachten totdat u het plaatsingsbewijs heeft ontvangen. Dit wordt per post verstuurd i.v.m. de handtekening van ondergetekende. Tegelijk sturen we een acceptgirokaart mee.

Clubuur IJSCO
maandag 18.15 – 19.45 uur / 400m-baan en 30x60-baan
vrijdag 18.15 – 19.45 uur / 400m-baan en 30x60-baan

Wat betaal je aan IJSCO
Lesgeld IJSCO: (pas ná ontvangst van het plaatsingsbewijs overmaken op rekening Rabobank 13.99.10.220 of Postbank 5734191 o.v.v. Lesgeld clubuur.)
- volwassenen 40,-
- jeugd t/m 12 jaar 25,-
- IJSCO fleece-trui 20,-

Toelichting toegangspassen
Net als in het vorig seizoen moeten leden die nog niet over een pas beschikken, deze als eigendom kopen voor 7,50. Voor passen die na 1 oktober 2003 zijn gekocht, is geen borgregeling meer van toepassing. Voor passen die gekocht zijn vóór 1 oktober 2003 zal bij inlevering de borgregeling voorlopig gewoon blijven bestaan.
Prijzen toegangspas met verenigingsabonnement seizoen 2005-2006:
- **licentiehouders**:
  K.N.S.B. gewestelijke training 1 x p. wk., alle leeftijden 63,65
- **niet-licentiehouders**:
  toegangspas verenigingsuur 1 x p. wk., jeugd t/m 12 jr. 64,70
  toegangspas verenigingsuur op vertoon 65+-pas, 1 x p. wk. 64,70
  toegangspas verenigingsuur 1 x p. wk., volwassenen: 85,70
  toegangspas verenigingsuur shorttrack, donderdag 18:15 uur 64,70
- **trainers**:
  trainerpasseerpas (trainer licentiehouders, uitsluitend op voordracht van de baancommissie) 1 x p.wk. 31,00
  begeleiderspas (trainer niet-licentiehouders) 1 x p. wk. 64,70

- kosten nieuwe toegangspas 7,50

(Zoals u ziet, gelden alle prijzen voor een toegangspas die gebruik mogelijk maakt eenmaal per week, steeds op dezelfde dag en tijd. Voor eenzelfde gebruik 2 x per week geldt het dubbele bedrag; er wordt dus geen korting verleend.)

Met ingang van zondag 9 oktober is de ijsbaan voor het nieuwe seizoen geopend voor het publiek vanaf 10.00 uur; de eerste trainingen voor verenigingsleden gaan echter in op maandag 10 oktober. Het seizoen sluit op zondag 19 maart 2006.

Proefsituaties:
Belangstellenden kunnen maximaal drie maal per seizoen een proeftraining volgen waarbij nog geen toegangspas nodig is. Daarvoor moet een brief van de leden-administratie van de club overlegd worden aan de receptie van de ijsbaan, waarna per keer het toegangstarief verschuldigd is dat geldt op het publieksuur:
5,00 voor volwassenen en 3.60 voor kinderen tot 13 jaar.

Instappassen:
Het instap-abonnement is speciaal bestemd voor mensen die later in het seizoen recreatief lid worden van de club. De toegangspas hiervoor kan ook alleen verstrekt worden als de club daartoe een plaatsingsbevestiging afgeeft.
De prijs van dit instap-abonnement wordt, naarmate het seizoen verstrijkt, wekelijks aangepast. Deze wekelijkse prijsverlaging gaat echter pas in op 14 november 2005; tot die datum is men het totale seizoensbedrag verschuldigd.

Bij de receptie van de kunstijsbaan:
Zonder de ORIGINELE plaatsingsbevestiging van de club kunnen GEEN toegangspassen worden afgegeven;
De pas is persoonlijk; voor elk (gezins-)lid moet dus een eigen pas aangemaakt worden;
Alle leden (dus ook trainers/begeleiders) zullen zelf hun toegangspas op moeten komen halen en ter plekke het gehele bedrag afrekenen. Het is dus niet zo, dat zij dat via hun contributie of op een andere manier via hun club betalen of al betaald hebben;
Bij families/gezinnen is de komst van een van de volwassenen voldoende;
Voor leden die jonger zijn dan 13 jaar, is een legitimatiebewijs nodig;
Voor leden die 65 jaar of ouder zijn is een legitimatiebewijs of 65+ pas nodig;
Afrekenen kan per pinpas of met contant geld; chippen is nog niet mogelijk;
Leden die uit een vorig seizoen nog over een toegangspas beschikken, kunnen deze gewoon opnieuw laten opladen voor het nieuwe seizoen; zij hoeven geen paskosten te betalen. Wel zullen de persoonlijke gegevens gecontroleerd worden om deze up to date te houden.
Passen kunnen alleen nog ingeleverd worden indien zij gekocht zijn vóór 1 oktober 2003 en in goede staat verkeren. Op deze passen wordt bij teruggave 6.-- borg terugbetaald. Voor passen die gekocht zijn na die datum, is de borgregeling niet meer van toepassing;
Voorverkoop:
Verenigingsleden worden dringend verzocht zoveel mogelijk gebruik te maken van de voorverkoop, om lange wachttijden en verlies van trainingstijd te voorkomen. Zeker op de eerste dagen van de voorverkoop is het in de regel nog niet zo erg druk bij de receptie van de ijsbaan.
De voorverkoop van abonnementen vindt plaats bij de receptie van de ijsbaan op:
van maandag 3 t/m vrijdag 7 oktober 18.30 - 20.30 uur;
zaterdagmiddag 8 oktober 12.00 - 16.00 uur.

Toegelaten of wachtlijst
Bij toelating ontvang je in september het plaatsingsbewijs per post (i.v.m. een handtekening van de TC). Daarmee wordt deelname aan het schaatsen tijdens het clubuur 2005-2006 definitief.

Tenslotte het verzoek om niet in augustus al te gaan bellen of mailen waar het plaatsingsbewijs blijft. Iedereen krijgt tijdig bericht of je bent ingedeeld of op de wachtlijst staat. Als je ziet dat we zo'n 130 aanvragen verwerken in die tijd, dan kan dat niet allemaal op één dag worden afgewerkt.

De sportieve groeten
van de TC Schaatsen
(mede namens Annemarie,
Theo, Pieternel, Nico)!

Henk Nuninga

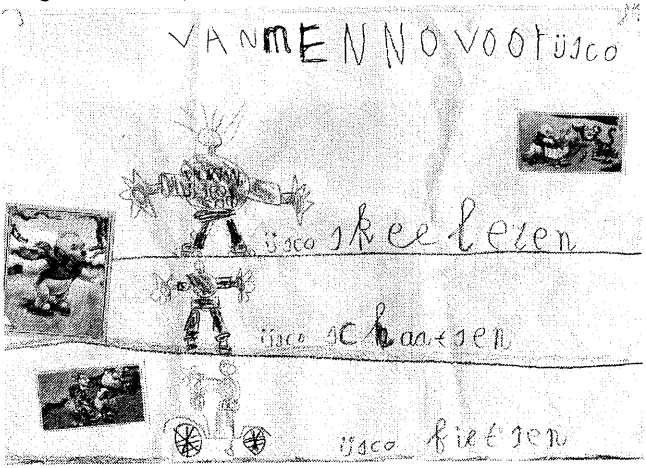

P.S. Bewaar dit clubblad goed i.v.m. alle informatie over het clubuur!

= = = = = = = = = = = = = = = = = (hierlangs knippen) = = = = = = = = = = = = = = =
Oosterhout, ... 2005.
Betreft: Aanmeldingsformulier schaatsles clubuur IJSCO seizoen 2005-2006

Verenigingstijden:	0 maandag	18.15 – 19.45 uur
	0 vrijdag	18.15 – 19.45 uur
	0 maandag en vrijdag	18.15 – 19.45 uur

Achternaam: ..... Roepnaam: .....

Geb. datum: ..... Maat: 164 / S / M / L / XL / XXL (goede maat omcirkelen)

Adres:.....

Postcode: ..... Plaats: ..... Tel.: .....

E-mail:..... In bezit geldig EHBO-diploma: ja / nee

Dit formulier moet z.s.m. naar de TC van IJSCO: Herendam 133, 4908 AP Oosterhout.
Per persoon één formulier invullen a.u.b.! Het kan ook via de website van IJSCO worden verstuurd naar schaatsen@ijsco.com .
Stuur geen zelfbedachte formulieren, maar gebruik het formulier van de website !
Belangrijk: **Schaatsles nemen bij IJSCO = = lid van IJSCO.**
Het plaatsingsbewijs met acceptgiro wordt niet eerder verstuurd nadat men is ingeschreven bij de ledenadministratie! Doe dat op tijd anders sta je op de eerste avond ook figuurlijk in de kou.

ROELEN "SLIJPTECHNIEK"

gereedschapsslijperij
ook
scharen (tondeuze), messen
gazonmaaiers, kettingzagen
en
schaatsen

gereedschapsslijperij/groothandel in verspanings- en snijgereedschappen
Ruiterspoor 8 (bij de molen) - 4911 BB Den Hout (gem. O'hout)
Tel. 0162 - 432942 -- Fax 0162 - 432943

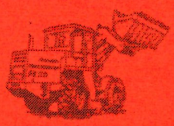

Gebroeders van Ginneken b.v.



Aannemingsbedrijf, Verhuur van mobiele en rupskranen,
grondkarren, laadschoppen en mini-graver.
Alle voorkomende grond- en landbouwwerkzaamheden.
Erkend intermediair, mestopslag, mesthandel.
Gewasbescherming - spuitwerkzaamheden.

Vrachelsestraat 21
4911 BG Den Hout
Telefoon 0162 454836
Telefax 0162 423892



Moerstraat 9
4911 AG Den Hout
Telefoon 0162 459318

Uw adres voor een:

GESLAAGD FEEST

4 zalen tot 300 personen voor:
FEESTEN - PARTIJEN - RECEPTIES
MET APARTE INGANG



Ook ideale ruimte voor vergaderingen, prima keuken en correcte bediening.
Ook verhuur van tennisbanen. 7 Banen aanwezig.

Vraag vrijblijvend om alle gewenste informatie!!
Café - Zalencomplex - Tennispark
"De Koppelpaarden"
Veerseweg 54
Oosterhout - Tel.: 0162-453265

SALOMON TR7 Autofit Men/Lady
Wheels: 76MM/78A.
Bearings: SKF ABEC 5.
Men: 23-31,5, Lady: 22-27,5
Salomon Autofit binnenschoen.



BAUER Semi Pro X585 Men/Lady
Skeeler.
Wheels: 80MM/78A
Bearings: ABEC 5
Men: 6-14, lady: 7-11



TECNICA Mustang Men/Luna Lady
Wheels: 80MM/82A
Bearings: ABEC 7
Men: 4-12,5, Lady: 3,5-9



www.intersport.nl

INTERSPORT®
GEERTS

Kerkstraat 14, Oosterhout, tel: (0162) 45 34 91